สำนักวิทยบริการ
และเทคโนโลยีสารสนเทศ

แผนปฏิบัติราชการ

(Action Plan) ประจำปีงบประมาณ พ.ศ.2563

สำนักงานผู้อำนวยการ

สำนักวิทยบริการและเทคโนโลยีสารสนเทศ
มหาวิทยาลัยราชภัฏบุรีรัมย์

แผนปฏิบัติราชการ

(Action Plan)

ประจำปีงบประมาณ พ.ศ. 2562

สำนักวิทยบริการและเทคโนโลยีสารสนเทศ

มหาวิทยาลัยราชภัฏบุรีรัมย์

สำนักงานผู้อำนวยการ
สำนักวิทยบริการและเทคโนโลยีสารสนเทศ
มหาวิทยาลัยราชภัฏบุรีรัมย์

คำนำ

จากปีงบประมาณที่ผ่านมา สำนักวิทยบริการและเทคโนโลยีสารสนเทศได้จัดทำแผนปฏิบัติราชการ ประจำปีงบประมาณ 2563 และได้ดำเนินการจัดทำโครงการตามแผนปฏิบัติราชการที่กำหนดไว้เป็นที่เรียบร้อย ซึ่งทางสำนักวิทยบริการฯ ได้พบปัญหาอุปสรรคบางประการจึงได้วางแผนป้องกันในปีงบประมาณ 2563 โดยได้จัดทำแผนปฏิบัติราชการ ประจำปีงบประมาณ 2563 เพื่อใช้เป็นกรอบแนวทางการดำเนินงานการปฏิบัติราชการของสำนักวิทยบริการฯ เพื่อให้บรรลุผลสัมฤทธิ์ตามเป้าหมายที่กำหนดไว้ โดยได้ยึดแผนยุทธศาสตร์ 4 ปี ฉบับปีที่ พ.ศ. 2561-2565 ของสำนักวิทยบริการฯ เป็นแนวทางในการดำเนินงาน ให้สามารถนำไปใช้สู่การปฏิบัติอย่างมีประสิทธิภาพเกิดผลสำเร็จอย่างเป็นรูปธรรม ตามพระราชกฤษฎีกาว่าด้วยหลักเกณฑ์และวิธีการบริการกิจการบ้านเมืองที่ดี พ.ศ. 2546 หมวด 3 ในมาตรา 14

สำหรับแผนปฏิบัติราชการ ประจำปีงบประมาณ 2563 ฉบับนี้ ประกอบด้วย โครงการ/กิจกรรม วัตถุประสงค์ของโครงการ ตัวชี้วัด ช่วงเวลาและสถานที่ที่ดำเนินการ เป้าหมายการดำเนินงาน งบประมาณ และผู้รับผิดชอบ โดยทางสำนักวิทยบริการฯ หวังเป็นอย่างยิ่งว่าเอกสารฉบับนี้จะเป็นประโยชน์อย่างยิ่งในการพัฒนาสำนักวิทยบริการฯ ให้ไปสู่จุดมุ่งหมายเดียวกันด้วยความสำเร็จอย่างดียิ่ง

ผู้ช่วยศาสตราจารย์ ดร.สมศักดิ์ จีวัฒนา
ผู้อำนวยการสำนักวิทยบริการและเทคโนโลยีสารสนเทศ

สารบัญ

เรื่อง **หน้า**

บทสรุปสำหรับผู้บริหาร 1

แผนปฏิบัติราชการประจำปี พ.ศ. 2563 3

เป้าหมายหลักในการพัฒนาสำนักวิทยบริการและเทคโนโลยีสารสนเทศภายใน
ปีงบประมาณ พ.ศ. 2561-2565 8

โครงสร้างการแบ่งส่วนราชการ 9

โครงสร้างการการบริหารงานมหาวิทยาลัยราชภัฏบุรีรัมย์ 10

แผนภูมิโครงสร้างการบริหารสำนักวิทยบริการและเทคโนโลยีสารสนเทศ 11

แผนที่ยุทธศาสตร์มหาวิทยาลัยราชภัฏบุรีรัมย์ (Strategy Map) 14

แผนที่ยุทธศาสตร์สำนักวิทยบริการและเทคโนโลยีสารสนเทศ (Strategy Map) 15

ตารางสรุปจำนวนโครงการ/กิจกรรม แยกตามประเด็นยุทธศาสตร์ 16

แผนปฏิบัติราชการ ประจำปีงบประมาณ พ.ศ. 2561 18

โครงการ/กิจกรรมและงบประมาณตามแผนปฏิบัติราชการ ประจำปีงบประมาณ
พ.ศ. 2563 17

โครงการ/กิจกรรมตามประเด็นยุทธศาสตร์ที่ 4 18

โครงการ/กิจกรรมตามประเด็นยุทธศาสตร์ที่ 6 20

โครงการ/กิจกรรมตามประเด็นยุทธศาสตร์ที่ 9 21

ภาคผนวก 22

ภาคผนวก ก คำสั่งแต่งตั้งคณะกรรมการทำแผนปฏิบัติราชการ
ประจำปีงบประมาณ พ.ศ.2563 สำนักวิทยบริการและเทคโนโลยีสารสนเทศ 23

ภาคผนวก

บทสรุปแผนปฏิบัติราชการ ประจำปีงบประมาณ พ.ศ.2563
สำนักวิทยบริการและเทคโนโลยีสารสนเทศ

สำนักวิทยบริการและเทคโนโลยีสารสนเทศ มหาวิทยาลัยราชภัฏบุรีรัมย์ ได้จัดทำแผนปฏิบัติราชการ ประจำปีงบประมาณ 2563 เพื่อเป็นแผนในการปฏิบัติงานหลักในการดำเนินงานเพื่อให้บรรลุและสอดคล้องกับ ปรัชญา วิสัยทัศน์ และพันธกิจของสำนักวิทยบริการและเทคโนโลยีสารสนเทศ ซึ่งได้จัดทำแผนปฏิบัติราชการ ประจำปีงบประมาณ พ.ศ. 2563 ได้ระดมความคิดจากผู้บริหารสำนัก และบุคลากรทุกหน่วยงานภายในสำนักวิทยบริการฯ เป็นกรอบกำหนดทิศทางการพัฒนาสำนักวิทยบริการและเทคโนโลยีสารสนเทศ และเพื่อให้การแปลงแผนยุทธศาสตร์ 4 ปี (พ.ศ. 2561-2565) สามารถนำไปใช้สู่การปฏิบัติอย่างมีประสิทธิภาพเกิดผลสำเร็จอย่างเป็นรูปธรรม โดยทางสำนักวิทยบริการฯได้ผลการดำเนินงานที่ไม่บรรลุเป้าหมายในปีงบประมาณ 2560 มาวางแผนปรับปรุงทบทวนกลยุทธ์และจัดทำแผนปฏิบัติราชการในปีงบประมาณ 2561

แผนปฏิบัติราชการ (Action Plan) ประจำปีงบประมาณ พ.ศ. 2563 ได้ยึดแผนกลยุทธ์ 4 ปี พ.ศ. 2561-2565 ของมหาวิทยาลัยราชภัฏบุรีรัมย์เป็นหลักในการจัดทำ โดยสาระสำคัญประกอบด้วย วิสัยทัศน์ พันธกิจ ประเด็นยุทธศาสตร์จำนวน 9 ยุทธศาสตร์ 26 กลยุทธ์ 13 เป้าประสงค์ และโครงการและกิจกรรมที่สอดรับและดำเนินการภายในปีงบประมาณ พ.ศ. 2563 ประกอบด้วย

ประเด็นยุทธศาสตร์ที่ 3 : พัฒนามาตรฐานการให้บริการวิชาการ การแลกเปลี่ยนเรียนรู้ถ่ายทอดเทคโนโลยีเพื่อตอบสนองความต้องการของชุมชนท้องถิ่นอย่างยั่งยืน
ประกอบด้วย 4 ตัวชี้วัด 2 กลยุทธ์ 1 เป้าประสงค์ 6 โครงการ

ประเด็นยุทธศาสตร์ที่ 4 : พัฒนาและเพิ่มประสิทธิภาพระบบสารสนเทศเพื่อการบริหารจัดการรองรับความก้าวหน้าทางวิชาการเป็นที่ยอมรับในระดับสากล
ประกอบด้วย 4 ตัวชี้วัด 2 กลยุทธ์ 2 เป้าประสงค์ 4 โครงการ

ประเด็นยุทธศาสตร์ที่ 6 : พัฒนาคุณภาพและมาตรฐานอาจารย์และบุคลากร

ทุกระดับสู่การปฏิบัติงานอย่างมืออาชีพสู่มาตรฐานสากล
ประกอบด้วย 1 ตัวชี้วัด 1 กลยุทธ์ 1 เป้าประสงค์
1 โครงการ

ประเด็นยุทธศาสตร์ที่ 7 : พัฒนาระบบบริหารจัดการทรัพย์สินและสิทธิประโยชน์ของมหาวิทยาลัยให้เกิดประสิทธิภาพและเกิดประโยชน์สูงสุด
ประกอบด้วย 1 ตัวชี้วัด 1 กลยุทธ์ 1 เป้าประสงค์
1 โครงการ

ประเด็นยุทธศาสตร์ที่ 9 : พัฒนาระบบบริหารจัดการทรัพย์สินและสิทธิประโยชน์ของมหาวิทยาลัยให้เกิดประสิทธิภาพและเกิดประโยชน์สูงสุด
ประกอบด้วย 3 ตัวชี้วัด 1 กลยุทธ์ 1 เป้าประสงค์
1 โครงการ

ในการนี้ สำหรับปีงบประมาณ 2562 สำนักวิทยบริการและเทคโนโลยีสารสนเทศ มีโครงการ/กิจกรรมในการขับเคลื่อนยุทธศาสตร์รวมทั้งสิ้น 36 โครงการ รวมเป็นจำนวนเงิน 7,288,900 บาท

ในการแปลงแผนปฏิบัติราชการสู่การปฏิบัติระดับสำนักวิทยบริการและเทคโนโลยีสารสนเทศ คือการนำยุทธศาสตร์ไปสู่การปฏิบัติ ซึ่งเป็นกระบวนการหนึ่งในการบริหารเชิงกลยุทธ์มหาวิทยาลัยราชภัฏบุรีรัมย์ มีการดำเนินการสำคัญคือ การจัดทำแผนปฏิบัติราชการของสำนักวิทยบริการและเทคโนโลยีสารสนเทศ ที่สอดรับแผนปฏิบัติราชการของมหาวิทยาลัยราชภัฏบุรีรัมย์ สำนักวิทยบริการจะต้องกำหนดแผนงาน โครงการ กิจกรรม ผลผลิต ผลลัพธ์ ระยะเวลาและงบประมาณให้สอดคล้องกับประเด็นยุทธศาสตร์ของมหาวิทยาลัยราชภัฏบุรีรัมย์

แผนปฏิบัติราชการ (Action Plan) ประจำปีงบประมาณ 2563 ฉบับนี้ จะเป็นเครื่องมือหลักที่ช่วยให้เกิดแนวทางการปฏิบัติงานที่ชัดเจนและผลักดันให้การดำเนินการในภารกิจต่างๆ บรรลุเป้าหมายตามประเด็นยุทธศาสตร์ เกิดผลลัพธ์และผลสัมฤทธิ์ เพื่อการพัฒนาสำนักวิทยบริการและเทคโนโลยีสารสนเทศ ให้เป็นศูนย์กลางการ เชื่อมโยงเครือข่ายให้เป็นมหาวิทยาลัยดิจิทัล ก้าวสู่การเป็นศูนย์กลางการศึกษาอันดับ 1 ในภาคตะวันออกเฉียงเหนือ

การนำแผนยุทธศาสตร์สู่การปฏิบัติ

เพื่อให้บรรลุตามแผนยุทธศาสตร์สำนักวิทยบริการและเทคโนโลยีสารสนเทศ จึงได้กำหนดขั้นตอนการนำแผนยุทธศาสตร์ไปสู่การปฏิบัติดังนี้

1. ถ่ายทอดแผนยุทธศาสตร์สู่หน่วยงานและผู้ที่เกี่ยวข้อง
2. การนำแผนไปสู่การปฏิบัติ
3. การติดตามประเมินผลการดำเนินงาน ทางสำนักวิทยบริการฯได้มีการประชุมชี้แจงและติดตามข้อมูลการใช้จ่ายงบประมาณเป็นรายไตรมาส รวม 4 ไตรมาส และได้ติดตามทำความเข้าใจกับทางหน่วยงานต่างๆ เป็นระยะตลอดทั้งปีงบประมาณ เพื่อให้การปฏิบัติราชการบรรลุผลสำเร็จอย่างเป็นรูปธรรมต่อไป

แผนปฏิบัติราชการ
ประจำปีงบประมาณ พ.ศ.2563
สำนักวิทยบริการและเทคโนโลยีสารสนเทศ

สำนักวิทยบริการและเทคโนโลยีสารสนเทศได้กำหนดปรัชญา วิสัยทัศน์ พันธกิจ นโยบายและการพัฒนาสำนักวิทยบริการฯ โดยมียุทธศาสตร์และกลยุทธ์ในแผนปฏิบัติราชการ (Action Plan) ประจำปีงบประมาณ พ.ศ.2563 ไว้ดังนี้

ปรัชญา (Philosophy)

มุ่งพัฒนาศูนย์กลางข้อมูลการเรียนรู้บนออนไลน์เพื่อพัฒนาท้องถิ่น

วิสัยทัศน์ (Vision)

เป็นศูนย์กลางการสนับสนุนทรัพยากรการเรียนรู้ เชื่อมโยงเครือข่ายให้เป็นมหาวิทยาลัยดิจิทัล พัฒนาสู่การเป็นห้องสมุดสีเขียว

พันธกิจ (Mission)

1. พัฒนาระบบเทคโนโลยีสารสนเทศที่ทันสมัยเพื่อให้เป็นศูนย์กลางการเรียนรู้ สนับสนุนการเรียนการสอน การวิจัย ทำนุบำรุงศิลปวัฒนธรรมและการบริหารงานของมหาวิทยาลัย
2. บริการโครงข่ายสื่อสารข้อมูลและโทรคมนาคมผ่านระบบเครือข่ายคอมพิวเตอร์ทั้ง

ภายในและภายนอกของมหาวิทยาลัย

3. บูรณาการเทคโนโลยีสารสนเทศและการสื่อสารสามารถนำระบบมาใช้ร่วมกันอย่างคุ้มค่าและพอเพียง เพื่อพัฒนาการเข้าสู่ห้องสมุดสีเขียว

4. จัดหาทรัพยากรเรียนรู้ หนังสือ e-Book วารสารและฐานข้อมูลวิชาการ และให้บริการคอมพิวเตอร์เพื่อการเรียนการสอน การค้นคว้าวิจัย และการบริหารงานภายในมหาวิทยาลัยราชภัฏบุรีรัมย์

เป้าประสงค์

1. มีสารสนเทศให้สอดคล้องกับหลักสูตรของมหาวิทยาลัย
2. มีระบบการจัดการทรัพยากรสารสนเทศด้วยเทคโนโลยีสารสนเทศ
3. มีการบริการสารสนเทศด้วยเทคโนโลยีสารสนเทศและการสื่อสาร
4. มีการร่วมเป็นสมาชิกเครือข่ายสารสนเทศในระดับสถาบัน ท้องถิ่น และสากลเพื่อเข้าสู่ห้องสมุดสีเขียว
5. มีแหล่งพัฒนาบุคลากรด้านเทคโนโลยีสารสนเทศของมหาวิทยาลัย
6. มีศูนย์บริการด้านเทคโนโลยีสารสนเทศของมหาวิทยาลัย
7. มีศูนย์กลางระบบบริหารจัดการข้อมูลสารสนเทศของมหาวิทยาลัย (MIS)
8. มีแหล่งบริการเครื่องมือเทคโนโลยีทางการศึกษาในการพัฒนางานของมหาวิทยาลัย
9. มีแหล่งสนับสนุนการผลิตสื่อเทคโนโลยีทางการศึกษา

อัตลักษณ์ (Identity) สำนักวิทยบริการและเทคโนโลยีสารสนเทศ

บัณฑิตมีสำนึกดี มีความรู้คู่คุณธรรม นำชุมชนพัฒนา

สำนึกดี หมายถึง บัณฑิตมีจิตใจที่ดีงาม ซื่อสัตย์สุจริต มีจิตอาสา

มีความรู้ หมายถึง บัณฑิตมีความรอบรู้ ทีทักษะ ความสามารถ และศักยภาพในวิชาชีพ

มีคุณธรรม หมายถึง บัณฑิตมีคุณธรรม ปฏิบัติตามจรรยาบรรณวิชาชีพ และประพฤติปฏิบัติตนเหมาะสมตามคุณลักษณะบัณฑิตที่พึงประสงค์

นำชุมชนพัฒนา หมายถึง บัณฑิตมีส่วนร่วมในการพัฒนาชุมชน มีความรับผิดชอบต่อสังคมทั้งบทบาทของผู้นำที่ดี มีความกล้าหาญทางจริยธรรมที่จะนำชุมชนไปสู่การเปลี่ยนแปลงที่

ดีกว่าโดยวิธีการแห่งสันติภาพ และเลื่อมใสศรัทธาการปกครองในระบอบประชาธิปไตยอันมีพระมหากษัตริย์ทรงเป็นประมุข

คุณลักษณะบัณฑิตที่พึงประสงค์ (Desirable Characteristics of Graduates)

1. มีวิสัยทัศน์ คุณธรรม จริยธรรม ซื่อสัตย์ อดทน มีความรับผิดชอบและมีจิตสาธารณะ
2. ต้องเป็นผู้ที่มีความสามารถในด้านวิชาการและมีทักษะในวิชาชีพ
3. ต้องเป็นผู้ที่มีความคิดเชิงสร้างสรรค์ เป็นนักวิเคราะห์ และนักแก้ปัญหา
4. มีทักษะในการดำรงชีวิตและการทำงานภายใต้สังคมพหุวัฒนธรรม
5. สามารถใช้ภาษาไทย ภาษาต่างประเทศเพื่อการสื่อสารและสามารถใช้เทคโนโลยีสารสนเทศได้ดี
6. เป็นผู้มีความเพียรพยายามให้การเรียนรู้ด้วยตนเองและนำความรู้ไปประยุกต์ใช้เพื่อพัฒนาท้องถิ่น
7. มีความสำนักในคุณค่าของท้องถิ่นและนำชุมชนพัฒนา

เอกลักษณ์ (Uniqueness) สำนักวิทยบริการและเทคโนโลยีสารสนเทศ

มหาวิทยาลัยราชภัฏบุรีรัมย์ มุ่งสนับสนุนทรัพยากรเรียนรู้จัดการศึกษาเพื่อการพัฒนาท้องถิ่น

สัญลักษณ์ประจำสำนักวิทยบริการและเทคโนโลยีสารสนเทศ

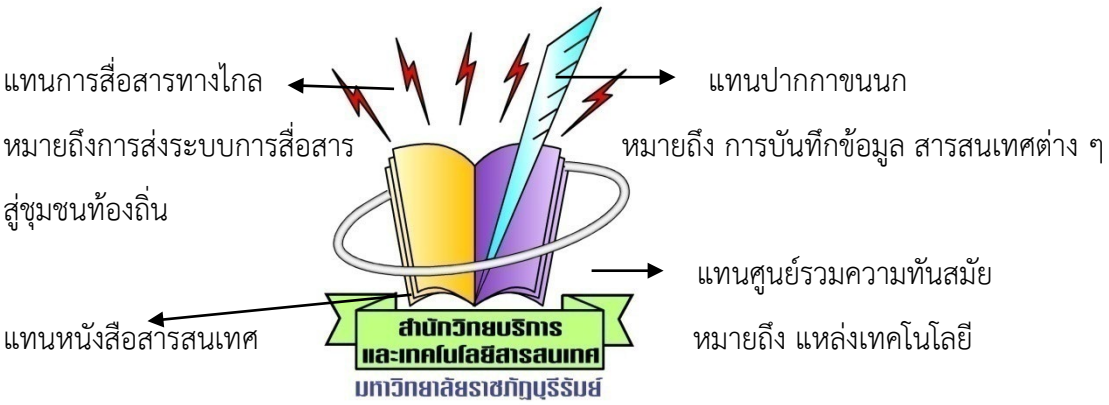

หมายถึง แหล่งความรู้
ของมหาวิทยาลัย

ประเด็นยุทธศาสตร์ (Strategic Issue)

กำหนดประเด็นยุทธศาสตร์ไว้ 5 ประเด็นยุทธศาสตร์ ดังนี้

1. สอดคล้องกับประเด็นยุทธศาสตร์มหาวิทยาลัยข้อที่ 3 พัฒนามาตรฐานการให้บริการวิชาการ การแลกเปลี่ยนเรียนรู้ ถ่ายทอดเทคโนโลยี เพื่อตอบสนองความต้องการของชุมชนท้องถิ่นอย่างยั่งยืน

2. สอดคล้องกับประเด็นยุทธศาสตร์มหาวิทยาลัยข้อที่ 4 พัฒนาและเพิ่มประสิทธิภาพระบบสารสนเทศเพื่อการบริหารจัดการรองรับความก้าวหน้าทางวิชาการเป็นที่ยอมรับระดับสากล

3. สอดคล้องกับประเด็นยุทธศาสตร์มหาวิทยาลัยข้อที่ 6 พัฒนาคุณภาพและมาตรฐานอาจารย์และบุคลากรทุกระดับสู่การปฏิบัติงานอย่างมืออาชีพสู่มาตรฐานสากล

4. สอดคล้องกับประเด็นยุทธศาสตร์มหาวิทยาลัยข้อที่ 7 พัฒนาระบบบริหารจัดการทรัพย์สินและสิทธิประโยชน์ของมหาวิทยาลัยให้เกิดประสิทธิภาพและเกิดประโยชน์สูงสุด

5. สอดคล้องกับประเด็นยุทธศาสตร์มหาวิทยาลัยข้อที่ 9 พัฒนาระบบบริหารจัดการอย่างมีธรรมาภิบาล

นโยบายที่ 2 : เร่งรัดการวิจัยที่มีคุณภาพ เพื่อสร้างองค์ความรู้ใหม่และบริการวิชาการที่นำไปประยุกต์ใช้ในการพัฒนาท้องถิ่น

ประเด็นยุทธศาสตร์ที่ 3 : พัฒนามาตรฐานการให้บริการวิชาการ การแลกเปลี่ยนเรียนรู้ ถ่ายทอดเทคโนโลยี เพื่อตอบสนองความต้องการของชุมชนท้องถิ่นอย่างยั่งยืน

เป้าประสงค์ที่ 2 : มหาวิทยาลัยมีมาตรฐานการบริการวิชาการโดยบูรณาการเพื่อถ่ายทอดเทคโนโลยีสู่การพัฒนาความรู้ ทักษะอาชีพในชุมชนท้องถิ่นให้เข้มแข็งอย่างยั่งยืน

กลยุทธ์ที่ 2.1 : พัฒนาระบบบริหารจัดการบริการวิชาการเพื่อสร้างคุณภาพชีวิตประชาชนและเป็นอยู่ของชุมชนให้มีความเข้มแข็งและยั่งยืน

ตัวชี้วัด : 2.1.1 จำนวนโครงการบริการวิชาการที่พัฒนาและตอบสนอง

ต่อชุมชน

2.1.2 จำนวนแหล่งเรียนรู้ที่ให้บริการวิชาการ

2.1.4 ร้อยละความพึงพอใจของผู้ประกอบการและชุมชนที่ได้รับบริการทางวิชาการ

กลยุทธ์ที่ 2.2 : พัฒนากระบวนการการบูรณาการบริการวิชาการเข้ากับการจัดการเรียนการสอน/งานวิจัย/ทำนุบำรุงศิลปะและวัฒนธรรม

ตัวชี้วัด : 2.2.1 จำนวนโครงการการบูรณาการการบริการวิชาการเข้ากับการจัดการเรียนการสอน/งานวิจัย/ทำนุบำรุงศิลปะและวัฒนธรรม

นโยบายที่ 3 : พัฒนาระบบสารสนเทศที่มีประสิทธิภาพเพื่อการบริหารจัดการความก้าวหน้าทางวิชาการ

ประเด็นยุทธศาสตร์ที่ 4 : พัฒนาและเพิ่มประสิทธิภาพระบบสารสนเทศเพื่อการบริหารจัดการรองรับความก้าวหน้าทางวิชาการและเป็นที่ยอมรับในระดับสากล

เป้าประสงค์ที่ 1 : มีระบบสารสนเทศที่รองรับความเจริญก้าวหน้าทางวิชาการอย่างมีประสิทธิภาพ

กลยุทธ์ที่ 1.1 : พัฒนายกระดับทรัพยากรและเทคโนโลยีสารสนเทศให้มีความเสถียรภาพครอบคลุมในการปฏิบัติงาน

ตัวชี้วัด : 1.1.1 ร้อยละความพึงพอใจของบุคลากรในมหาวิทยาลัยที่มีต่อการใช้งานระบบสารสนเทศ

กลยุทธ์ที่ 1.2 : พัฒนายกระดับฐานข้อมูลและการเข้าถึงข้อมูลข่าวสารได้อย่างมีประสิทธิภาพและเชื่อถือได้

ตัวชี้วัด : 1.2.1 การจัดอันดับมหาวิทยาลัยในระดับประเทศ (University Ranking)

1.2.2 การจัดอันดับมหาวิทยาลัยในระดับภาคตะวันออกเฉียงเหนือ (University Ranking)

เป้าประสงค์ที่ 2 : บูรณาการสารสนเทศเข้ากับการเรียนการสอน งานวิจัย บริการวิชาการได้อย่างมีประสิทธิภาพและเชื่อถือได้

กลยุทธ์ที่ 2.1 : พัฒนาและเพิ่มทักษะความรู้ความสามารถในการใช้เทคโนโลยีสารสนเทศแก่อาจารย์ บุคลากรและนักศึกษาให้สามารถนำไปใช้ในการจัดการเรียนการอสนงานวิจัยและบริการวิชาการได้อย่างมีประสิทธิภาพ

ตัวชี้วัด : 2.1.1 จำนวนโครงการ/กิจกรรมที่พัฒนาทักษะความรู้ด้านเทคโนโลยีสารสนเทศ

นโยบายที่ 4 : ยกระดับการพัฒนาบุคลากรทุกฝ่ายให้มีคุณภาพสูงขึ้นจนสามารถปฏิบัติงานได้อย่างมีคุณภาพ

ประเด็นยุทธศาสตร์ที่ 6 : พัฒนาคุณภาพและมาตรฐานอาจารย์และบุคลากรทุกระดับสู่การปฏิบัติงานอย่างมืออาชีพสู่มาตรฐานสากล

เป้าประสงค์ที่ 2 : พัฒนาอาจารย์และบุคลากรอย่างต่อเนื่อง ให้มีสมรรถนะในการปฏิบัติงานตามพันธกิจของมหาวิทยาลัยอย่างมืออาชีพและสามารถแข่งขันได้ในระดับสากล

กลยุทธ์ที่ 2.1 : เสริมสร้างและสนับสนุนอาจารย์และบุคลากรให้มีทักษะและขีดความสามารถในการทำวิจัย บริการวิชาการ การจัดการเรียนการสอนโดยสื่อสารด้วยภาษาอังกฤษและเทคโนโลยีที่ทันสมัยอย่างต่อเนื่อง

ตัวชี้วัด : 2.1.1 จำนวนโครงการพัฒนาอาจารย์และบุคลากร

นโยบายที่ 6 : พัฒนาระบบการจัดการทรัพย์สินและสิทธิประโยชน์ของมหาวิทยาลัยให้สูงสุดตลอดจนเพิ่มช่องทางในการแสวงหารายได้

ประเด็นยุทธศาสตร์ที่ 7 : พัฒนาระบบบริหารจัดการทรัพย์สินและสิทธิประโยชน์ของมหาวิทยาลัยให้เกิดประสิทธิภาพและเกิดประโยชน์สูงสุด

เป้าประสงค์ที่ 1 : มหาวิทยาลัยมีระบบกลไกการบริหารจัดการทรัพย์สินอย่างมีประสิทธิภาพและสามารถเพิ่มรายได้ให้ถึงพาตนเองได้สามารถแข่งขันได้ในระดับสากล

กลยุทธ์ที่ 1.1 : พัฒนาแผนจัดการบริหารทรัพย์สินและเพิ่มช่องทางในการจัดหารายได้อย่างมีประสิทธิภาพ

ตัวชี้วัด : 1.1.2 จำนวนช่องทางการจัดหารายได้

นโยบายที่ 7 : ปลูกฝังค่านิยมในการปฏิบัติงานที่เน้นการมีคุณธรรม จริยธรรม และวัฒนธรรม

คุณภาพ

ประเด็นยุทธศาสตร์ที่ 9 : พัฒนาระบบบริหารจัดการอย่างมีธรรมาภิบาล

เป้าประสงค์ที่ 1 : มีระบบกลไกการบริหารจัดการที่มีประสิทธิภาพและก่อให้เกิดประโยชน์สูงสุดด้วยหลักธรรมาภิบาล

กลยุทธ์ที่ 3.1 : พัฒนาระบบและกลไกการบริหารจัดการให้มีประสิทธิภาพเพื่อก่อให้เกิดผลประโยชน์สูงสุดต่อองค์กร

ตัวชี้วัด : 3.1.1 ระดับความสำเร็จของการประกันคุณภาพการศึกษาภายในและภายนอก

3.1.2 ร้อยละการเบิกจ่ายงบประมาณเป็นไปตามแผน

3.1.3 ระดับความสำเร็จของการบริหารความเสี่ยงของมหาวิทยาลัย

เป้าหมายหลักในการพัฒนาสำนักวิทยบริการและเทคโนโลยีสารสนเทศ

ภายในปีงบประมาณ พ.ศ.2561-2565

เป้าหมายของสำนักวิทยบริการฯ สอดคล้องกับเป้าหมายหลักในการพัฒนามหาวิทยาลัย ข้อที่ 4 มีระบบเทคโนโลยีสารสนเทศที่มีความเสถียรและสามารถเข้าถึงข้อมูลข่าวสารได้อย่างมีประสิทธิภาพ อบรมทักษะและความรู้ด้านเทคโนโลยีสารสนเทศแก่บุคลากรให้มีสมรรถนะสูงโดยมีเป้าหมายสำคัญคือ

1. การจัดอันดับข้อมูลสารสนเทศในระดับประเทศอันดับที่ 30 ของประเทศจากมหาวิทยาลัยทั้งหมด

2. การจัดอันดับข้อมูลสารสนเทศในระดับที่ 2 ของภาคตะวันออกเฉียงเหนือ

โครงสร้างการแบ่งส่วนราชการ

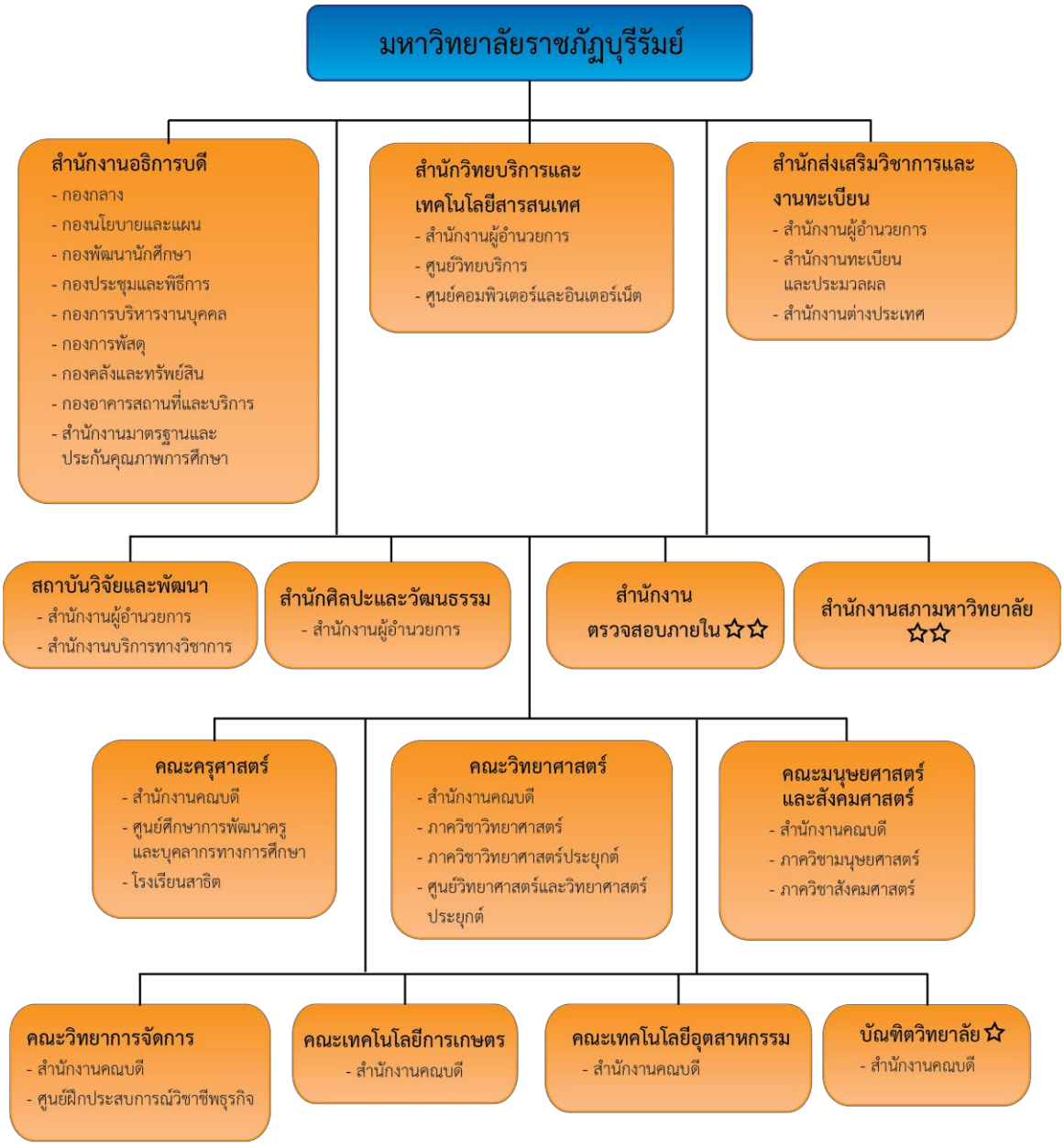

หมายเหตุ ☆ มีฐานะเป็นคณะหรือเทียบเท่า

☆☆ ส่วนงานภายในตามประกาศมหาวิทยาลัยมีฐานะเป็นกองหรือเทียบเท่า

โครงสร้างการบริหารมหาวิทยาลัยราชภัฏบุรีรัมย์

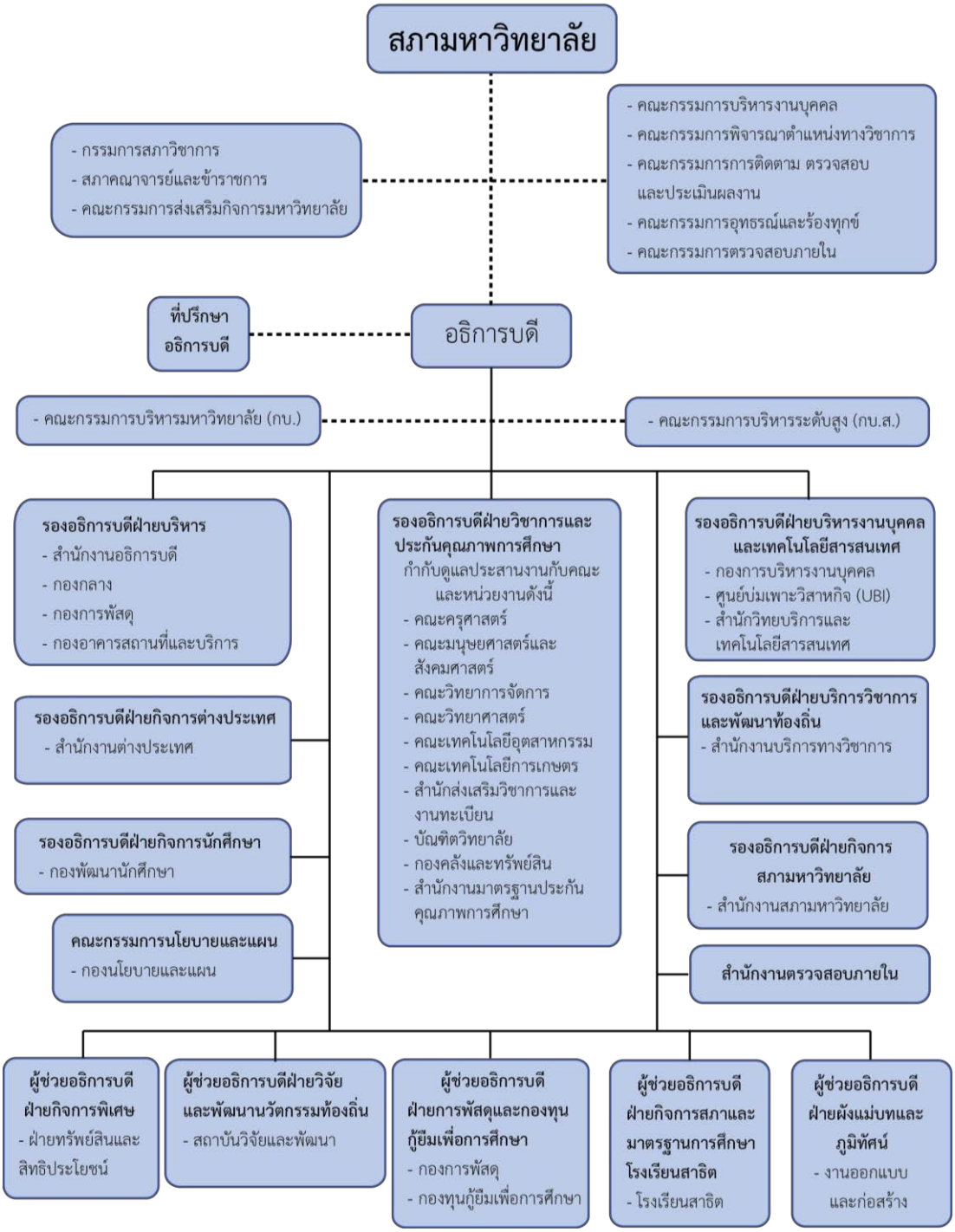
สภามหาวิทยาลัย
- กรรมการสภาวิชาการ
- สภาคณาจารย์และข้าราชการ
- คณะกรรมการส่งเสริมกิจการมหาวิทยาลัย
- คณะกรรมการบริหารงานบุคคล
- คณะกรรมการพิจารณาตำแหน่งทางวิชาการ
- คณะกรรมการการติดตาม ตรวจสอบ และประเมินผลงาน
- คณะกรรมการอุทธรณ์และร้องทุกข์
- คณะกรรมการตรวจสอบภายใน
ที่ปรึกษา อธิการบดี
อธิการบดี
- คณะกรรมการบริหารมหาวิทยาลัย (กบ.)
- คณะกรรมการบริหารระดับสูง (กบ.ส.)
รองอธิการบดีฝ่ายบริหาร
- สำนักงานอธิการบดี
- กองกลาง
- กองการพัสดุ
- กองอาคารสถานที่และบริการ
รองอธิการบดีฝ่ายกิจการต่างประเทศ
- สำนักงานต่างประเทศ
รองอธิการบดีฝ่ายกิจการนักศึกษา
- กองพัฒนานักศึกษา
คณะกรรมการนโยบายและแผน
- กองนโยบายและแผน
รองอธิการบดีฝ่ายวิชาการและประกันคุณภาพการศึกษา
กำกับดูแลประสานงานกับคณะและหน่วยงานดังนี้
- คณะครุศาสตร์
- คณะมนุษยศาสตร์และสังคมศาสตร์
- คณะวิทยาการจัดการ
- คณะวิทยาศาสตร์
- คณะเทคโนโลยีอุตสาหกรรม
- คณะเทคโนโลยีการเกษตร
- สำนักส่งเสริมวิชาการและงานทะเบียน
- บัณฑิตวิทยาลัย
- กองคลังและทรัพย์สิน
- สำนักงานมาตรฐานประกันคุณภาพการศึกษา
รองอธิการบดีฝ่ายบริหารงานบุคคลและเทคโนโลยีสารสนเทศ
- กองการบริหารงานบุคคล
- ศูนย์บ่มเพาะวิสาหกิจ (UBI)
- สำนักวิทยบริการและเทคโนโลยีสารสนเทศ
รองอธิการบดีฝ่ายบริการวิชาการและพัฒนาท้องถิ่น
- สำนักงานบริการทางวิชาการ
รองอธิการบดีฝ่ายกิจการสภามหาวิทยาลัย
- สำนักงานสภามหาวิทยาลัย
สำนักงานตรวจสอบภายใน
ผู้ช่วยอธิการบดีฝ่ายกิจการพิเศษ
- ฝ่ายทรัพย์สินและสิทธิประโยชน์
ผู้ช่วยอธิการบดีฝ่ายวิจัยและพัฒนานวัตกรรมท้องถิ่น
- สถาบันวิจัยและพัฒนา
ผู้ช่วยอธิการบดีฝ่ายการพัสดุและกองทุนกู้ยืมเพื่อการศึกษา
- กองการพัสดุ
- กองทุนกู้ยืมเพื่อการศึกษา
ผู้ช่วยอธิการบดีฝ่ายกิจการสภาและมาตรฐานการศึกษาโรงเรียนสาธิต
- โรงเรียนสาธิต
ผู้ช่วยอธิการบดีฝ่ายผังแม่บทและภูมิทัศน์
- งานออกแบบและก่อสร้าง

แผนภูมิโครงสร้างการบริหารงานสำนักวิทยบริการและเทคโนโลยีสารสนเทศ

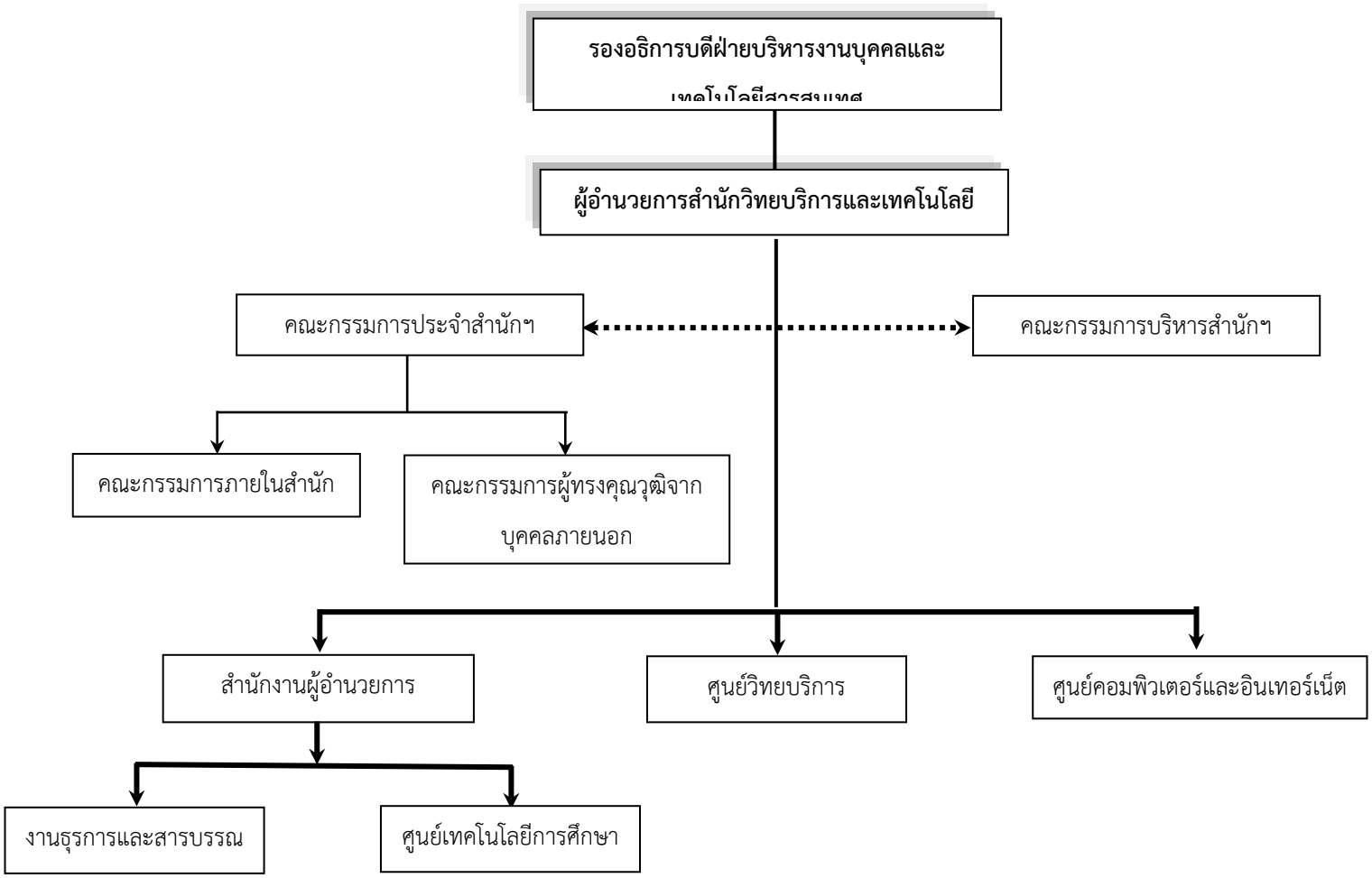

แผนภูมิโครงสร้างคณะกรรมการบริหารสำนักวิทยบริการและเทคโนโลยีสารสนเทศ

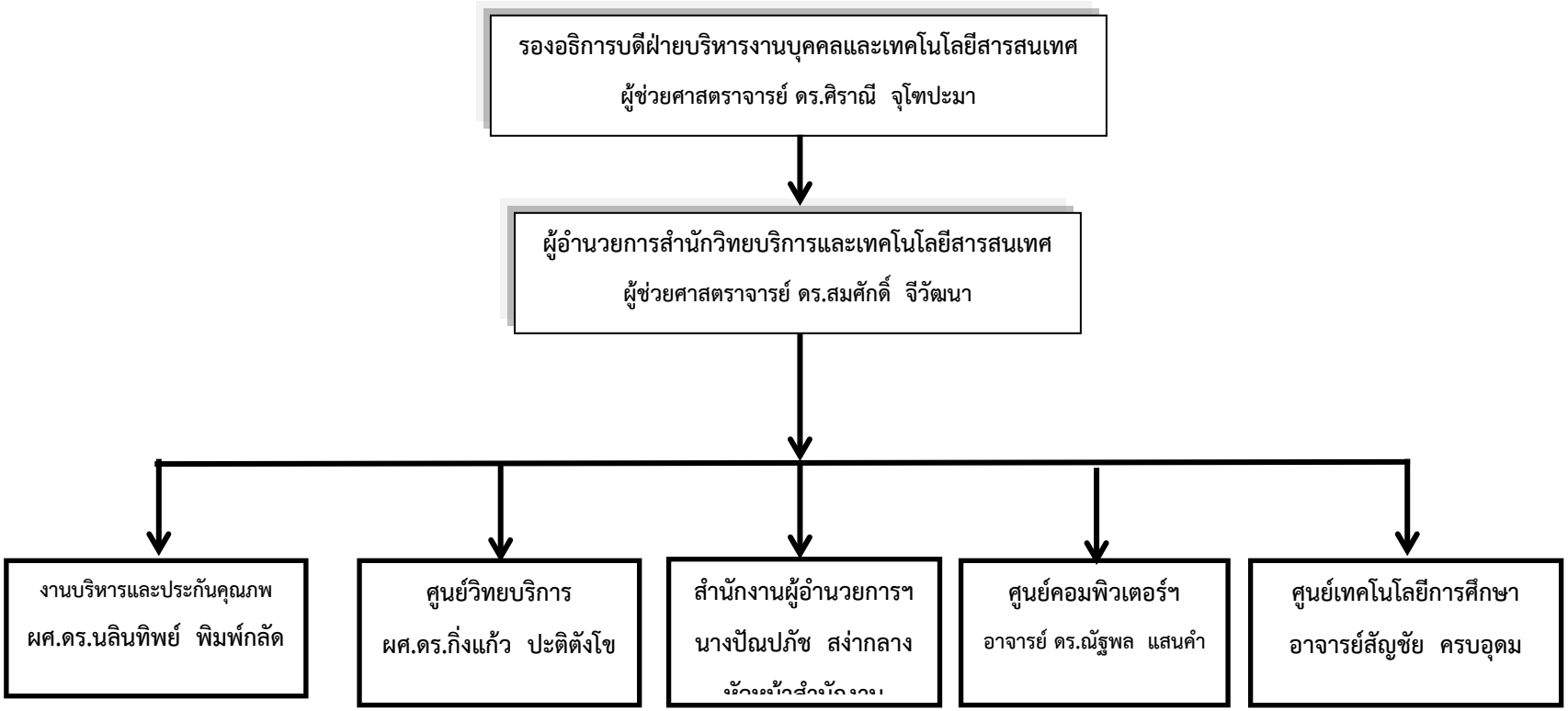

แผนภูมิโครงสร้างคณะกรรมการประจำสำนักวิทยบริการและเทคโนโลยีสารสนเทศ

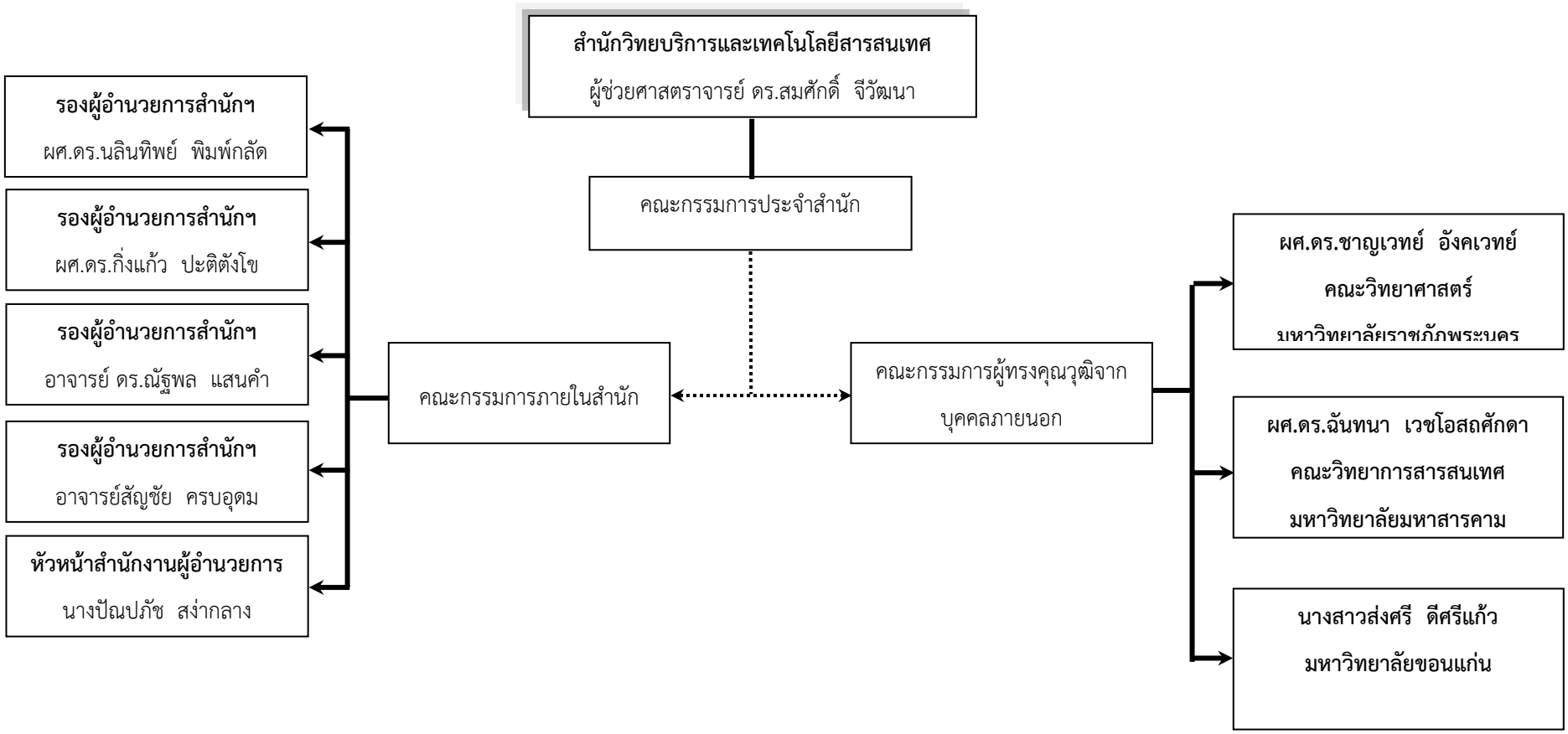

แผนที่ยุทธศาสตร์มหาวิทยาลัยราชภัฏบุรีรัมย์ (Strategies Map)

วิสัยทัศน์ : ภายในปี ๒๕๖๔ มหาวิทยาลัยราชภัฏบุรีรัมย์ เป็นสถาบันอุดมศึกษาชั้นนำของภาคตะวันออกเฉียงเหนือ เพื่อการพัฒนาท้องถิ่นและแข่งขันได้ในระดับชาติและนานาชาติ

แผนที่ยุทธศาสตร์ สำนักวิทยบริการและเทคโนโลยีสารสนเทศ (Strategies Map)

วิสัยทัศน์ : เป็นศูนย์กลางการสนับสนุนทรัพยากรการเรียนรู้ เชื่อมโยงเครือข่ายให้เป็นมหาวิทยาลัยดิจิทัลก้าวสู่การเป็นศูนย์กลางการศึกษาอันดับ 1 ในภาคตะวันออกเฉียงเหนือ

มิติประสิทธิผล

๑.พัฒนาระบบสารสนเทศในรูปแบบต่างๆ เพื่อให้เป็นศูนย์กลางการเรียนรู้โดยใช้เทคโนโลยีสารสนเทศอย่างมีศักยภาพและประสิทธิภาพ

๒. การพัฒนาโครงสร้างพื้นฐานระบบเทคโนโลยีสารสนเทศของมหาวิทยาลัยให้มีศักยภาพสามารถรองรับภารกิจของมหาวิทยาลัยทั้งด้านบริหาร การเรียนการสอน การวิจัย และ

๓. การส่งเสริมและพัฒนาสู่การเป็นองค์การแห่งการเรียนรู้และพัฒนาแนวทางการจัดการความรู้เพื่อการเรียนรู้ด้วยตนเองตลอดชีวิต

มิติคุณภาพ

การพัฒนาและสนับสนุนระบบเทคโนโลยีสารสนเทศเพื่อเป็นเครื่องมือในการศึกษาค้นคว้า วิจัยของบุคลากรในมหาวิทยาลัย

การพัฒนาระบบเทคโนโลยีสารสนเทศเพื่อการเรียนการสอนในระบบการเรียนปกติในชั้นเรียนและการเรียนทางไกล

การพัฒนาระบบเทคโนโลยีและเครือข่ายสำหรับงานด้านบริหาร การเรียนการสอน การวิจัย และการบริการวิชาการให้เป็นเลิศเป็นที่พอใจของผู้ใช้บริการ

พัฒนาหน่วยงานให้เป็นศูนย์กลางการฝึกอบรมและให้คำปรึกษาเทคโนโลยีสารสนเทศให้แก่บุคลากรภายในมหาวิทยาลัยและชุมชน

มิติประสิทธิภาพ

การส่งเสริมให้เกิดการพัฒนาระบบการสอนแบบผสมผสาน

การสนับสนุนให้มีการดำเนินการด้านเทคโนโลยีสารสนเทศภายในมหาวิทยาลัยอย่างเหมาะสม และมีการใช้ทรัพยากรร่วมกันอย่างคุ้มค่าและมีประสิทธิภาพ

พัฒนาหน่วยงานไปสู่องค์การแห่งการเรียนรู้ด้านการพัฒนาและใช้เทคโนโลยีสารสนเทศเพื่อการเผยแพร่ความรู้ และสารสนเทศสู่สาธารณชนตามโครงการอันเนื่องมาจากพระราชดำริ และหลักการตามรอยพระยุคลบาท

ส่งเสริมการใช้เทคโนโลยีสารสนเทศเพื่อพัฒนาคุณภาพบัณฑิตให้มีความสามารถ ทักษะด้านการใช้เทคโนโลยีสารสนเทศและการเรียนรู้สิ่งใหม่ให้คุ้มค่าและมีประโยชน์สูงสุด

การบริหารและจัดการทรัพยากรบนเครือข่ายคอมพิวเตอร์ของมหาวิทยาลัยโดยใช้เทคโนโลยีที่เหมาะสมและมีมาตรฐาน เพื่อให้เป็นระบบเครือข่ายที่มีประสิทธิภาพ มีความปลอดภัย และมีการใช้งานอย่างเต็มประสิทธิภาพ

ส่งเสริมให้มีการแลกเปลี่ยนความรู้ ประสบการณ์ด้านเทคโนโลยีคอมพิวเตอร์และเครือข่ายองค์การภายนอกทั้งภาครัฐและเอกชนด้านการพัฒนา

การพัฒนาองค์กร

๑) การพัฒนาศูนย์ข้อมูลและทรัพยากรการเรียนรู้ที่ได้มาตรฐาน รวมทั้งจัดทำศูนย์ข้อมูลเพื่อการวิจัย จัดทำและเผยแพร่ผลงานวิจัยของคณาจารย์และบุคลากรสู่สาธารณชนทั้งในและนอกประเทศ

๒) การพัฒนาบุคลากรผู้ทำหน้าที่ให้บริการและ ผู้ทำหน้าที่กำกับดูแลระบบคอมพิวเตอร์และเครือข่ายให้มีความรู้ ความสามารถพร้อมรับการเปลี่ยนแปลงทางเทคโนโลยี

ตารางเชื่อมโยงนโยบายสภามหาวิทยาลัยกับแผนยุทธศาสตร์
สำนักวิทยบริการและเทคโนโลยีสารสนเทศ
พ.ศ.2561-2565

นโยบายสภา	ประเด็นยุทธศาสตร์	เป้าประสงค์	กลยุทธ์หลักมหาวิทยาลัย
นโยบายที่ 2 เร่งรัดการวิจัยที่มีคุณภาพเพื่อสร้างองค์ความรู้ใหม่และบริการวิชาการที่นำไปประยุกต์ใช้ในการพัฒนาท้องถิ่น	3.พัฒนามาตรฐานการให้บริการวิชาการ การแลกเปลี่ยนเรียนรู้ถ่ายทอดเทคโนโลยีเพื่อตอบสนองความต้องการของชุมชนท้องถิ่นอย่างยั่งยืน	2.มหาวิทยาลัยมีมาตรฐานการบริการวิชาการโดยบูรณาการเพื่อถ่ายทอดเทคโนโลยีสู่การพัฒนาความรู้ ทักษะอาชีพในชุมชน ท้องถิ่นให้เข้มแข็งอย่างยั่งยืน	2.1พัฒนาระบบบริหารจัดการบริการวิชาการเพื่อสร้างคุณภาพชีวิตประชาชนและเป็นอยู่ของชุมชนให้มีความเข้มแข็งและยั่งยืน 2.2พัฒนากระบวนการการบูรณาการบริการวิชาการเข้ากับการจัดการเรียนการสอน/งานวิจัย/ทำนุบำรุงศิลปะและวัฒนธรรม 2.3 สร้างเครือข่ายความร่วมมือด้านการบริการวิชาการกับหน่วยงานภาครัฐและ/หรือเอกชนทั้งในและ/หรือต่างประเทศ
นโยบายที่ 3 พัฒนาระบบสารสนเทศที่มีประสิทธิภาพเพื่อการบริหารจัดการความก้าวหน้าทางวิชาการ	4. พัฒนาและเพิ่มประสิทธิภาพระบบสารสนเทศเพื่อการบริหารจัดการรองรับวามก้าวหน้าทางวิชาการและเป็นที่ยอมรับในระดับสากล	1.มีระบบสารสนเทศที่รองรับความเจริญก้าวหน้าทางวิชาการอย่างมีประสิทธิภาพ	**1.** พัฒนายกระดับทรัพยากรและเทคโนโลยีสารสนเทศให้มีความเสถียรภาพครอบคลุมในการปฏิบัติงาน **2.** ยกระดับฐานข้อมูลและการเข้าถึงข้อมูลข่าวสารได้อย่างมีประสิทธิภาพและเชื่อถือได้

นโยบายสภา	ประเด็นยุทธศาสตร์	เป้าประสงค์	กลยุทธ์หลักมหาวิทยาลัย
		2. บูรณาการสารสนเทศเข้ากับการเรียนการสอน งานวิจัย บริการวิชาการได้อย่างมีประสิทธิภาพและเชื่อถือได้	**1.** พัฒนาและเพิ่มทักษะความรู้ความสามารถในการใช้เทคโนโลยีสารสนเทศแก่อาจารย์ บุคลากรและนักศึกษาให้สามารถนำไปใช้ในการจัดการเรียนการสอน งานวิจัยและบริการวิชาการได้อย่างมีประสิทธิภาพ
นโยบายที่ 5 ยกระดับการพัฒนาบุคลากรทุกฝ่ายให้มีคุณภาพสูงขึ้นจนสามารถปฏิบัติงานได้อย่างมีคุณภาพ	6. พัฒนาคุณภาพและมาตรฐานอาจารย์และบุคลากรทุกระดับสู่การปฏิบัติงานอย่างมืออาชีพสู่มาตรฐานสากล	2. พัฒนาอาจารย์และบุคลากรอย่างต่อเนื่อง ให้มีสมรรถนะในการปฏิบัติงานตามพันธกิจของมหาวิทยาลัยอย่างมืออาชีพและสามารถแข่งขันได้ในระดับสากล	2.1 เสริมสร้างและสนับสนุนอาจารย์และบุคลากรให้มีทักษะและ ขีดความสามารถในการทำวิจัย บริการวิชาการ การจัดการการเรียนการสอนโดยใช้สื่อสารด้วยภาษาอังกฤษและเทคโนโลยีที่ทันสมัยอย่างต่อเนื่อง
นโยบายที่ 6 พัฒนาระบบการจัดการทรัพย์สินและสิทธิประโยชน์ของมหาวิทยาลัยให้สูงสุดตลอดจนเพิ่มช่องทางในการแสวงหารายได้	7. พัฒนาระบบบริหารจัดการทรัพย์สินและสิทธิประโยชน์ของมหาวิทยาลัยให้เกิดประสิทธิภาพและเกิดประโยชน์สูงสุด	1. พัฒนาระบบบริหารจัดการทรัพย์สินและสิทธิประโยชน์ของมหาวิทยาลัยให้เกิดประสิทธิภาพและเกิดประโยชน์สูงสุด	1.1 มหาวิทยาลัยมีระบบกลไกการบริหารจัดการทรัพย์สินอย่างมีประสิทธิภาพและสามารถเพิ่มรายได้ให้พึ่งพาตนเองได้
นโยบายที่ 7: ปลูกฝังค่านิยมในการปฏิบัติงานที่เน้น	9. พัฒนาระบบบริหารจัดการอย่างมีธรรมาภิบาล	3. มีระบบกลไกการบริหารจัดการที่มีประสิทธิภาพและก่อให้เกิดประโยชน์	3.1 พัฒนาระบบและกลไกการบริหารจัดการให้มีประสิทธิภาพเพื่อก่อให้เกิด

นโยบายสภา	ประเด็นยุทธศาสตร์	เป้าประสงค์	กลยุทธ์หลักมหาวิทยาลัย
การมีคุณธรรม จริยธรรม และ วัฒนธรรมคุณภาพ		สูงสุดด้วยหลัก ธรรมาภิบาล	ประโยชน์สูงสุดต่อองค์กร 3.2 ระดับพัฒนาคุณธรรม ความโปร่งในในการดำเนินงาน

แผนปฏิบัติราชการ (แสดงตัวชี้วัดและเป้าหมาย)
ประจำปีงบประมาณ พ.ศ.2563

นโยบายสภามหาวิทยาลัย นโยบายที่ 2

เร่งรัดการวิจัยที่มีคุณภาพ เพื่อสร้างองค์ความรู้ใหม่และบริการวิชาการที่นำไปประยุกต์ใช้ในการพัฒนาท้องถิ่น

ประเด็นยุทธศาสตร์ที่ 3

พัฒนามาตรฐานการให้บริการวิชาการ การแลกเปลี่ยนเรียนรู้ ถ่ายทอดเทคโนโลยี เพื่อตอบสนองความต้องการของชุมชนท้องถิ่นอย่างยั่งยืน

เป้าประสงค์เชิงยุทธศาสตร์ : มหาวิทยาลัยมีมาตรฐานการบริการวิชาการโดยบูรณาการเพื่อถ่ายทอดเทคโนโลยี สู่การพัฒนาความรู้ ทักษะอาชีพในชุมชนท้องถิ่นให้เข้มแข็งอย่างยั่งยืน

กลยุทธ์	ตัวชี้วัด	เป้าหมาย
1.1 พัฒนาระบบบริหารจัดการบริการวิชาการเพื่อสร้างคุณภาพชีวิตประชาชนและความเป็นอยู่ของชุมชนให้มีความเข้มแข็งและยั่งยืน	1.1.1 จำนวนโครงการบริการวิชาการที่พัฒนาและตอบสนองต่อชุมชน	1 โครงการ
	1.1.2 จำนวนแหล่งการเรียนรู้ที่ให้บริการวิชาการ	2 แหล่ง
	1.1.3จำนวนหลักสูตรอบรมระยะสั้นที่ตอบสนองความต้องการของชุมชนท้องถิ่น	1 หลักสูตร
	1.1.4 ร้อยละความพึงพอใจของผู้ประกอบ การและชุมชนที่ได้รับบริการทางวิชาการ	ร้อยละ 80
1.2 พัฒนากระบวนการการบูรณาการบริการวิชาการเข้ากับการเรียนการสอน/งานวิจัย / ทำนุบำรุงศิลปวัฒนธรรม	1.2.1 จำนวนโครงการบูรณาการการบริการวิชาการเข้ากับการเรียนการสอน / งานวิจัย / ทำนุบำรุงศิลปวัฒนธรรม	1 โครงการ

1.3 สร้างเครือข่ายความร่วมมือด้านบริการวิชาการกับหน่วยงานภาครัฐ และ/หรือเอกชนทั้งในและ/หรือต่างประเทศ	1.3.1 จำนวนเครือข่ายความร่วมมือด้านการบริการวิชาการกับหน่วยงานภาครัฐ และ/หรือเอกชนทั้งในประเทศและ /หรือต่างประเทศ	1 หน่วยงาน

นโยบายสภามหาวิทยาลัย นโยบายที่ 3

พัฒนาระบบสารสนเทศที่มีประสิทธิภาพ

เพื่อการบริหารจัดการและรองรับความก้าวหน้าทางวิชาการ

ประเด็นยุทธศาสตร์ที่ 4

พัฒนาและเพิ่มประสิทธิภาพระบบสารสนเทศ

เพื่อการบริหารจัดการรองรับความก้าวหน้าทางวิชาการเป็นที่ยอมรับในระดับสากล

เป้าประสงค์เชิงยุทธศาสตร์ : 1. มีระบบสารสนเทศที่รองรับความเจริญก้าวหน้าทางวิชาการอย่างมีประสิทธิภาพ

2. บูรณาการสารสนเทศเข้ากับการเรียนการสอน งานวิจัย บริการวิชาการได้อย่างมีประสิทธิภาพ

กลยุทธ์	ตัวชี้วัด	เป้าหมาย
1.1 พัฒนา ยกระดับทรัพยากรและเทคโนโลยีสารสนเทศให้มีความเสถียรภาพ ครอบคลุมในการปฏิบัติงาน	1.1.1 ร้อยละความพึงพอใจของบุคลากรในมหาวิทยาลัยที่มีต่อการใช้งานระบบสารสนเทศ	ร้อยละ 80
1.2 ยกระดับฐานข้อมูลและการเข้าถึงข้อมูลข่าวสารได้อย่างมีประสิทธิภาพและเชื่อถือได้	1.2.1 การจัดอันดับมหาวิทยาลัยภายในระดับประเทศ (University Ranking)	อันดับที่ 36
	1.2.2 การจัดอันดับมหาวิทยาลัยในระดับภาคตะวันออกเฉียงเหนือ (University Ranking)	อันดับที่ 3
2.1 พัฒนาและเพิ่มทักษะความรู้ความสามารถในการใช้เทคโนโลยีสารสนเทศแก่อาจารย์ บุคลากร และนักศึกษาให้	2.1.1 จำนวนโครงการ/กิจกรรมที่พัฒนาทักษะความรู้ด้านเทคโนโลยีสารสนเทศ	3 โครงการ

สามารถนำไปใช้ในการจัดการเรียนการสอน งานวิจัยและบริการวิชาการได้อย่างมี ประสิทธิภาพ		

หมายเหตุ : ในการจัดอันดับจะใช้การจัดอันดับของ Webometrics และ 4ICU

นโยบายสภามหาวิทยาลัย นโยบายที่ 6

พัฒนาระบบการจัดการทรัพย์สิน และสิทธิประโยชน์ของมหาวิทยาลัยให้สูงสุด

ตลอดจนเพิ่มช่องทางในการแสวงหารายได้

ประเด็นยุทธศาสตร์ที่ 7

พัฒนาระบบบริหารจัดการทรัพย์สินและสิทธิประโยชน์ของมหาวิทยาลัย

ให้เกิดประสิทธิภาพและเกิดประโยชน์สูงสุด

เป้าประสงค์เชิงยุทธศาสตร์ : มหาวิทยาลัยมีระบบกลไกการบริหารจัดการทรัพย์สินอย่างมี ประสิทธิภาพและสามารถเพิ่มรายได้ให้พึ่งพาตนเองได้

กลยุทธ์	ตัวชี้วัด	เป้าหมาย
1.1 พัฒนาแผนจัดการบริหารทรัพย์สินและเพิ่มช่องทางในการจัดหารายได้อย่างมี ประสิทธิภาพ	1.1.2 จำนวนช่องทางการจัดหารายได้	1 ช่องทาง

นโยบายสภามหาวิทยาลัย นโยบายที่ 7

ปลูกฝังค่านิยมในการปฏิบัติงานที่เน้นการมีคุณธรรม จริยธรรม และวัฒนธรรมคุณภาพ

ประเด็นยุทธศาสตร์ที่ 9

พัฒนาระบบบริหารจัดการอย่างมีธรรมาภิบาล

เป้าประสงค์เชิงยุทธศาสตร์ : มีระบบกลไกการบริหารจัดการที่มีประสิทธิภาพและก่อให้เกิดประโยชน์สูงสุดด้วยหลักธรรมาภิบาล

กลยุทธ์	ตัวชี้วัด	เป้าหมาย
1.1 พัฒนาระบบและกลไกการบริหารจัดการให้มีประสิทธิภาพเพื่อก่อให้เกิดผลประโยชน์สูงสุดต่อองค์กร	1.1.1 ระดับความสำเร็จของการประกันคุณภาพการศึกษาภายในและภายนอก	ระดับ 3.51
	1.1.2 ร้อยละการเบิกจ่ายงบประมาณที่เป็นไปตามแผน	ร้อยละ 80
	1.1.3 ระดับความสำเร็จการจัดการบริหารความ	ระดับ 5

	เสี่ยงของมหาวิทยาลัย	

แผนปฏิบัติราชการ (แสดงหน่วยงานผู้รับผิดชอบตัวชี้วัด)

ประจำปีงบประมาณ พ.ศ. 2563

ประเด็นยุทธศาสตร์ที่ 3 : พัฒนามาตรฐานการให้บริการวิชาการ การแลกเปลี่ยนเรียนรู้ ถ่ายทอดเทคโนโลยี เพื่อตอบสนองความต้องการของชุมชนท้องถิ่นอย่างยั่งยืน

เป้าประสงค์เชิงยุทธศาสตร์ : มหาวิทยาลัยมีมาตรฐานการบริการวิชาการโดยบูรณาการเพื่อถ่ายทอดเทคโนโลยี สู่การพัฒนาความรู้ ทักษะอาชีพในชุมชนท้องถิ่นให้เข้มแข็งอย่างยั่งยืน

ลำดับ	ตัวชี้วัด	หน่วยนับ	เป้าหมาย	หน่วยงานผู้รับผิดชอบ

1	จำนวนโครงการบริการวิชาการที่พัฒนาและตอบสนองต่อชุมชน	โครงการ	1	สำนักวิทยบริการและเทคโนโลยีสารสนเทศ
2	จำนวนแหล่งเรียนรู้ที่ให้บริการวิชาการ	แหล่ง	2	สำนักวิทยบริการและเทคโนโลยีสารสนเทศ
3	จำนวนหลักสูตรอบรมระยะสั้นที่ตอบสนองความต้องการของชุมชนท้องถิ่น	หลักสูตร	1	สำนักวิทยบริการและเทคโนโลยีสารสนเทศ
4	ร้อยละความพึงพอใจของผู้ประกอบการและชุมชนที่ได้รับบริการทางวิชาการ	ร้อยละ	80	สำนักวิทยบริการและเทคโนโลยีสารสนเทศ
5	จำนวนโครงการบูรณาการการบริการวิชาการเข้ากับการเรียน/การสอน/งานวิจัย/ทำนุบำรุงศิลปวัฒนธรรม	โครงการ	1	สำนักวิทยบริการและเทคโนโลยีสารสนเทศ
6	จำนวนเครือข่ายความร่วมมือด้านการบริการวิชาการกับหน่วยงานภาครัฐและ/หรือเอกชนทั้งในประเทศและ/หรือต่างประเทศ	หน่วยงาน	1	สำนักวิทยบริการและเทคโนโลยีสารสนเทศ

ประเด็นยุทธศาสตร์ที่ 4 : พัฒนาและเพิ่มประสิทธิภาพระบบสารสนเทศเพื่อการบริหารจัดการรองรับความก้าวหน้าทางวิชาการเป็นที่ยอมรับในระดับสากล

เป้าประสงค์เชิงยุทธศาสตร์ : 1. มีระบบสารสนเทศที่รองรับความเจริญก้าวหน้าทางวิชาการอย่างมีประสิทธิภาพ

2. บูรณาการสารสนเทศเข้ากับการเรียนการสอน งานวิจัย บริการ

วิชาการได้อย่างมีประสิทธิภาพ

ลำดับ	ตัวชี้วัด	หน่วยนับ	เป้าหมาย	หน่วยงานผู้รับผิดชอบ
1	ร้อยละความพึงพอใจของบุคลากรในมหาวิทยาลัยที่มีต่อการใช้งานระบบสารสนเทศ	ร้อยละ	80	สำนักวิทยบริการและเทคโนโลยีสารสนเทศ
2	การจัดอันดับมหาวิทยาลัยภายในระดับประเทศ (University Ranking)	อันดับ	36	สำนักวิทยบริการและเทคโนโลยีสารสนเทศ
3	การจัดอันดับมหาวิทยาลัยในระดับภาคตะวันออกเฉียง เหนือ (University Ranking)	อันดับ	3	สำนักวิทยบริการและเทคโนโลยีสารสนเทศ
4	จำนวนโครงการ/กิจกรรมที่พัฒนาทักษะความรู้ด้านเทคโนโลยีสารสนเทศ	โครงการ	3	สำนักวิทยบริการและเทคโนโลยีสารสนเทศ

ประเด็นยุทธศาสตร์ที่ 6 : พัฒนาคุณภาพและมาตรฐานอาจารย์และบุคลากรทุกระดับสู่การ

ปฏิบัติงานอย่างมืออาชีพสู่มาตรฐานสากล

เป้าประสงค์เชิงยุทธศาสตร์ : 1. มีอาจารย์และบุคลากรที่มีคุณวุฒิและตำแหน่งทางวิชาการตามเกณฑ์ มาตรฐานของสำนักคณะกรรมการการอุดมศึกษา (สกอ.)

2. พัฒนาอาจารย์และบุคลากรอย่างต่อเนื่อง ให้มีสมรรถนะในการปฏิบัติงานตามพันธกิจของมหาวิทยาลัย อย่างมืออาชีพและสามารถแข่งขันได้ในระดับสากล

ลำดับ	ตัวชี้วัด	หน่วยนับ	เป้าหมาย	หน่วยงานผู้รับผิดชอบ
3	จำนวนโครงการพัฒนาอาจารย์และบุคลากร	โครงการ	1	สำนักวิทยบริการและเทคโนโลยีสารสนเทศ

ประเด็นยุทธศาสตร์ที่ 7 : พัฒนาระบบบริหารจัดการทรัพย์สินและสิทธิประโยชน์ของมหาวิทยาลัย ให้เกิดประสิทธิภาพและเกิดประโยชน์สูงสุด

เป้าประสงค์เชิงยุทธศาสตร์ : มหาวิทยาลัยมีระบบกลไกการบริหารจัดการทรัพย์สินอย่างมีประสิทธิภาพ และสามารถเพิ่มรายได้ให้พึ่งพาตนเองได้

ลำดับ	ตัวชี้วัด	หน่วยนับ	เป้าหมาย	หน่วยงานผู้รับผิดชอบ
2	จำนวนช่องทางการจัดหารายได้	ช่องทาง	1	สำนักวิทยบริการและเทคโนโลยีสารสนเทศ

ประเด็นยุทธศาสตร์ที่ 9 : พัฒนาระบบบริหารจัดการอย่างมีธรรมาภิบาล

เป้าประสงค์เชิงยุทธศาสตร์ : มีระบบกลไกการบริหารจัดการที่มีประสิทธิภาพและก่อให้เกิดประโยชน์สูงสุดด้วยหลักธรรมาภิบาล

ลำดับ	ตัวชี้วัด	หน่วยนับ	เป้าหมาย	หน่วยงานผู้รับผิดชอบ
1	ระดับความสำเร็จของการประกันคุณภาพการศึกษาภายในและภายนอก	ระดับ	3.80	สำนักวิทยบริการและเทคโนโลยีสารสนเทศ
2	ร้อยละการเบิกจ่ายงบประมาณที่เป็นไปตามแผน	ร้อยละ	85	สำนักวิทยบริการและเทคโนโลยีสารสนเทศ
3	ระดับความสำเร็จการจัดการบริหารความเสี่ยงของมหาวิทยาลัย	ระดับ	5	สำนักวิทยบริการและเทคโนโลยีสารสนเทศ

โครงการ/กิจกรรม และงบประมาณตามแผนปฏิบัติราชการ

ประจำปีงบประมาณ พ.ศ. 2563